

ΔΗΜΟΚΡΙΤΕΙΟ ΠΑΝΕΠΙΣΤΗΜΙΟ ΘΡΑΚΗΣ
ΣΧΟΛΗ ΕΠΙΣΤΗΜΩΝ ΤΗΣ ΑΓΩΓΗΣ
ΠΑΙΔΑΓΩΓΙΚΟ ΤΜΗΜΑ ΔΗΜΟΤΙΚΗΣ ΕΚΠΑΙΔΕΥΣΗΣ
Π.Μ.Σ. «ΣΤΕΛΕΧΗ ΕΚΠΑΙΔΕΥΣΗΣ ΣΤΙΣ ΕΠΙΣΤΗΜΕΣ ΤΗΣ ΑΓΩΓΗΣ»

Α.Π. ΕΛΚΕ ΔΠΘ: 95234 / Τ. 11-2017

Προς:
Τον ΕΙΔΙΚΟ ΛΟΓΑΡΙΑΣΜΟ ΚΟΝΔΥΛΙΩΝ ΕΡΕΥΝΑΣ
ΔΗΜΟΚΡΙΤΕΙΟΥ ΠΑΝΕΠ. ΘΡΑΚΗΣ

Συγκρότημα Πολυτεχνικής Σχολής, Βασ. Σοφίας 12, 671 32 ΞΑΝΘΗ
Τμ. Προμηθειών, τηλ.: 25410-79410 - Φαξ.: 25410-79454

ΗΜ/ΝΙΑ..... 7/11/2017
Αριθ. Πρωτ..... 95234
ΕΡΓΟ..... ΚΕ-60056

Χαρακτ.: Τμ. Προμηθειών

Αλεξανδρούπολη, 07/11/2017

ΔΙΑΒΙΒΑΣΤΙΚΟ ΠΡΟΣΚΛΗΣΗΣ ΥΠΟΒΟΛΗΣ ΠΡΟΣΦΟΡΩΝ

Σας παρακαλώ να προβείτε στην **ανάρτηση** της συνημμένης **Πρόσκλησης** υποβολής προσφορών, στο πλαίσιο του έργου «**ΛΕΙΤΟΥΡΓΙΚΕΣ ΔΑΠΑΝΕΣ Π.Μ.Σ. "ΣΤΕΛΕΧΗ ΕΚΠΑΙΔΕΥΣΗΣ ΣΤΙΣ ΕΠΙΣΤΗΜΕΣ ΤΗΣ ΑΓΩΓΗΣ"** (ΚΕ-60056)», που αφορά σε **ανάθεση προμήθειας**, με τη διαδικασία της "Απευθείας Ανάθεσης" **Προμήθειας επίπλων**, συνολικής προϋπολογιζόμενης δαπάνης **€8.170,00 πλέον του αναλογούντος Φ.Π.Α.**

Τεκμηρίωση σκοπιμότητας της σύμβασης (σύμφωνα με το Άρθ. 45, παράγρ. 3.α, του Ν.4412/2016):

Η ανάθεση της εν λόγω προμήθειας, είναι άκρως απαραίτητη στην υλοποίηση του φυσικού αντικειμένου του ως άνω αναφερόμενου έργου, διότι αποτελεί απαραίτητο υλικό για την λειτουργία των εργαστηρίων του Τομέα Παιδαγωγικής και Ψυχολογίας.

Επιπλέον, βεβαιώνεται ότι η δαπάνη για την εν λόγω προμήθεια προβλέπεται στον προϋπολογισμό του έργου και θα χρησιμοποιηθεί για τις ανάγκες του.

Ο Επιστημονικά Υπεύθυνος



Αθανάσιος Καραφύλλης

Καθηγητής Δ.Π.Θ.

Εγκρίνεται η Δημοσίευση της Πρόσκλησης Υποβολής Προσφορών
στην ιστοσελίδα του ΕΙΔΙΚΟΥ ΛΟΓΑΡΙΑΣΜΟΥ ΚΟΝΔΥΛΙΩΝ ΕΡΕΥΝΑΣ Δ.Π.Θ.

Ο Πρόεδρος της Επιτροπής Ερευνών

Παντελεήμων Μπότσαρης
Καθηγητής Δ.Π.Θ.
Αναπληρωτής Πρύτανη Δ.Π.Θ.



Ημερομηνία 7/11/2017

Προς: Κάθε ενδιαφερόμενο

ΠΡΟΣΚΛΗΣΗ ΥΠΟΒΟΛΗΣ ΠΡΟΣΦΟΡΩΝ
ΓΙΑ ΤΗΝ ΚΑΤΩΘΙ ΠΡΟΜΗΘΕΙΑ ΕΙΔΩΝ

A. Πληροφοριακά στοιχεία

Αναθέτουσα Αρχή:	ΕΙΔΙΚΟΣ ΛΟΓΑΡΙΑΣΜΟΣ ΚΟΝΔΥΛΙΩΝ ΕΡΕΥΝΑΣ Δ.Π. ΘΡΑΚΗΣ
Διαγωνιστική Διαδικασία Ανάθεσης Προμήθειας:	"Απευθείας" Ανάθεση
Τύπος Προμήθειας:	Προμήθεια αγαθών-υλικών
Τίτλος Προμήθειας:	Προμήθεια επίπλων
Συνολική Προϋπολογιζόμενη δαπάνη (Π.Υ.) σε ευρώ (€), χωρίς ΦΠΑ:	8.170,00
Πλέον του αναλογούντος Φ.Π.Α. σε ευρώ (€):	1.960,80
Τίτλος Έργου στο οποίο εντάσσεται η Προμήθεια:	ΛΕΙΤΟΥΡΓΙΚΕΣ ΔΑΠΑΝΕΣ Π.Μ.Σ. "ΣΤΕΛΕΧΗ ΕΚΠΑΙΔΕΥΣΗΣ ΣΤΙΣ ΕΠΙΣΤΗΜΕΣ ΤΗΣ ΑΓΩΓΗΣ"
Χρηματοδότηση /Φορέας χρηματοδότησης:	Ιδιώτες
Κωδικός έργου ΕΛΚΕ/Δ.Π.Θ.:	ΚΕ-60056
Κριτήριο επιλογής του αναδόχου-προμηθευτή (=κριτήριο ανάθεσης της σύμβασης):	Η πλέον συμφέρουσα από οικονομικής άποψης προσφορά <u>βάσει τιμής</u> για το σύνολο της προμήθειας κος Αθανάσιος Καραφύλλης, Καθηγητής του Τμήματος Παιδαγωγικού Δημοτικής Εκπαίδευσης του Δ.Π.Θ., email: akarafil@eled.duth.gr
Επιστημονικά Υπεύθυνος (Ε.Υ.):	
Καταληκτική Προθεσμία κατάθεσης των προσφορών: <i>Οι έγγραφες προσφορές θα πρέπει να κατατίθενται, κατά τις εργάσιμες ημέρες και ώρες, με οποιονδήποτε τρόπο, αρκεί να περιέλθουν στην Αναθέτουσα Αρχή το αργότερο μέχρι:</i>	Τρίτη 14 Νοεμβρίου 2017 ώρα 14:00
Τόπος Κατάθεσης προσφορών:	Γραμματεία Π.Μ.Σ. «Στελέχη Εκπαίδευσης στις Επιστήμες της Αγωγής», Π.Τ.Δ.Ε., Δ.Π.Θ. Π.Τ.Δ.Ε. , Νέα Χηλή, κτίριο Παιδαγωγικών Τμημάτων Σχολή Επιστημών Αγωγής Τ.Κ. 68100 Τηλ. Επικοινωνίας: 25510 30028, 25510 30102
Τόπος Παράδοσης των προς προμήθεια ειδών:	Γραμματεία Π.Μ.Σ. «Στελέχη Εκπαίδευσης στις Επιστήμες της Αγωγής», Π.Τ.Δ.Ε., Δ.Π.Θ. Π.Τ.Δ.Ε. , Νέα Χηλή, κτίριο Παιδαγωγικών Τμημάτων Σχολή Επιστημών Αγωγής Τ.Κ. 68100 Τηλ. Επικοινωνίας: 25510 30028, 25510 30102
Παροχή πληροφοριών και διευκρινίσεων επί τεχνικών θεμάτων, σχετικά με το αντικείμενο του διαγωνισμού:	Φουτσειτή Αρχοντία, Τηλ. Επικοινωνίας: 25510 30102, 2551030013 email: afoutsit@eled.duth.gr



Β. Είδη προς Προμήθεια και τεχνικά χαρακτηριστικά

Β1. Περιγραφή του έργου

Σύντομη περιγραφή του έργου: Τα προτεινόμενα είδη κρίνονται απαραίτητα για την λειτουργία των εργαστηρίων του Τομέα Παιδαγωγικής και Ψυχολογίας. Συγκεκριμένα θα υποστηρίξουν τις δράσεις του Εργαστηρίου Διδακτικής Μεθοδολογίας και Πρακτικής Άσκησης και του Εργαστηρίου Ιστορίας της Παιδείας και της Εκπαίδευσης.

Β2. Πίνακας ειδών προς προμήθεια

α/α Είδος	CPV	Είδος προς προμήθεια	Ποσότητα	Κόστος (χωρίς ΦΠΑ) (€)	Ποσοστό ΦΠΑ (%)	ΦΠΑ (€)	Συνολική αξία (€)
(1)	(2)	(3)	(4)	(5)	(6)	(7)	(8)
1	39155000-3	Βιβλιοθήκη συνολικών διαστάσεων 400 εκ. πλάτος X 298 εκ. ύψος X 40 εκ. βάθος	1	2.400,00	24	576,00	2.976,00
2	39155000-3	Βιβλιοθήκη συνολικών διαστάσεων 550 εκ. πλάτος X 300 εκ. ύψος	1	3.400,00	24	720,00	4.216,00
3	39000000-2	Γραφείο συνεδριάσεων σε μορφή s	1	500,00	24	120,00	620,00
4	39000000-2	Γραφείο 160 X 80	1	250,00	24	60,00	310,00
5	39111100-4	Κάθισμα τροχήλατο με μπράτσα με ψηλή πλάτη και ανάκληση	1	140,00	24	33,60	173,60
6	39000000-2	Συρταριέρα τροχήλατη	1	220,00	24	52,80	272,80
7	39110000-6	Κάθισμα συνεδριάσεων	14	1.260,00	24	21,60	111,60
Σύνολο				8.170,00	24	1.960,80	10.130,80

Προϋπολογιζόμενο κόστος συνολικής προμήθειας: **8.170,00 € πλέον του αναλογούντος ΦΠΑ 24% (€10.130,80 με ΦΠΑ).**

Β3. Τεχνικές Προδιαγραφές

Γενικά χαρακτηριστικά

Τα έπιπλα θα είναι γενικά κατάλληλα να εξοπλίσουν το εργαστήριο που περιγράφηκε στην Ενότητα Β1. Θα πρέπει να παρέχουν άνεση στη χρήση και η κατασκευή τους θα είναι σταθερή και επιμελημένη κατάλληλη για μακροχρόνια και συχνή χρήση. Όλα τα έπιπλα θα είναι καινούρια και αμεταχείριστα και θα συναρμολογηθούν επιτόπου στους χώρους που θα υποδειχθούν από την Υπηρεσία.



Εκτός από τη γενικότερη προσεγμένη κατασκευή από πλευράς αισθητικής, τα έπιπλα θα παρέχουν, ασφάλεια στη χρήση, την καλύτερη ευχέρεια στην προσέλευση και αποχώρηση των εργαζομένων και του κοινού, ακόμα και σε περιπτώσεις εκτάκτων αναγκών εκκενώσεως του χώρου, καθώς και τη μέγιστη δυνατή αντίσταση σε ανάφλεξη από οποιαδήποτε αιτία.

Τα έπιπλα θα είναι μεγάλης αντοχής στους κραδασμούς και στις φορτίσεις γενικά, αισθητικής εμφάνισης και απόλυτα εναρμονισμένα αισθητικά μεταξύ τους και με τα υπάρχοντα.

Όλα τα συστήματα σύνδεσης και συναρμογών των συστατικών μερών των επίπλων θα πρέπει να εξασφαλίζουν σταθερότητα, αντοχή καθώς σχεδόν απόλυτη μονολιθικότητα (δηλαδή μη αντιληπτή χαλαρότητα) της κατασκευής.

Οι συνδεσμολογίες μεταξύ ξύλινων τμημάτων ή επιπέδων μεταξύ τους θα γίνονται με τον κατάλληλο τρόπο και ανάλογα με την περίπτωση, ενώ ή χρησιμοποιούμενη κόλλα θα είναι μεγάλης αντοχής και ανθεκτική στην υγρασία. Οι βίδες θα έχουν το κατάλληλο σπείρωμα και αντοχή και δεν θα δημιουργούν επικίνδυνες για ατυχήματα προεξοχές.

Οι πόρτες των ντουλαπιών θα τοποθετούνται στη θέση τους με ανοξειδωτους μεντεσέδες υψηλής αντοχής στη χρήση, με δυνατότητα ρύθμισης τριών διευθύνσεων. Τα ράφια και οι στηρίξεις τους (δύο σε κάθε ράφι) θα έχουν αντοχή σε διαρκές φορτίο χωρίς να εμφανίζουν σημαντική παραμόρφωση.

Όλες οι πραγματικές τιμές της μελαμίνης (μηχανική, χημική, αντοχή σε θερμότητα, σε χάραξη, σε ακτίνες UV, σε φως, σε τριβή κ.ά.), θα είναι ίσες ή υψηλότερες αυτών που προβλέπονται στα σχετικά πρότυπα. Η χρησιμοποιούμενη μελαμίνη θα είναι κατηγορίας E1, χαμηλής περιεκτικότητας σε ελεύθερη φορμαλδεύδη (<0,08 0/00).

Οι συνδεσμολογίες των μεταλλικών σκελετών θα γίνουν με ηλεκτροσυγκόλληση ή με βίδωμα. Οι ηλεκτροσυγκολλήσεις θα είναι απόλυτα αφανείς, χωρίς κρατήρες ή αλλοίωση της ανθεκτικότητας του σκελετού, ενώ οι σημειακές ορατές συγκολλήσεις (πονταρίσματα) αποκλείονται. Τα βιδώματα θα είναι με τις κατάλληλες προς το σκελετό βίδες.

Οι τελικές επιφάνειες θα είναι απόλυτα επίπεδες, αντιθαμβωτικές (ματ), και δεν θα επιτρέπουν την συσσώρευση σκόνης, ρύπων, κ.λ.π. και θα μπορούν να καθαρίζονται εύκολα με τις συνήθεις καθαριστικές ουσίες χωρίς βλάβη για τις επιφάνειες και χωρίς παραμένουσες ουσίες. Επίσης θα πρέπει να αντιστέκονται σε θερμοκρασίες ή σε εντοπισμένες βλάβες.

Τα καθίσματα θα είναι απολύτως ανατομικά με υποστήριξη της οσφυϊκής χώρας για καλύτερη στήριξη της σπονδυλικής στήλης, θα παρέχουν απόλυτη ευστάθεια σε εμπρόσθια και πλάγια ανατροπή, αντοχή στην καταπόνηση των μπράτσων, αντοχή καταπόνησης της ταπετσαρίας και θα παρέχουν ασφάλεια στον χρήστη (καμπύλες, ακμές, γωνίες).

Το κάθισμα οφείλει να διαθέτει **πιστοποιητικά μηχανικών αντοχών και ακουστότητας**, τα οποία θα πρέπει να συνυποβληθούν με την προσφορά. **Αντίγραφο πιστοποιητικού δοκιμών** να υποβληθεί για :

- (α) τον έλεγχο των διαστάσεων , (β) την αντοχή σε εφαρμοζόμενες φορτίσεις
 - (γ) αντοχή σε καύση χωρίς φλόγα με πηγή ανάφλεξης καιγόμενο τσιγάρο
 - (δ) αντοχή σε καύση με φλόγα με πηγή ανάφλεξης ισοδύναμο φλόγας σπίρτου
- Τα υφάσματα οφείλουν να καλύπτουν προδιαγραφές ακουστότητας

Τα έπιπλα θα είναι λυόμενα επιτρέποντας την εύκολη μεταφορά τους, καθώς και την αντικατάσταση τμημάτων του σε περίπτωση φθοράς τους. Η συσκευασία θα πρέπει με τρόπο που θα παρέχει συνολική προστασία των επίπλων. Όλα τα υλικά θα είναι αβλαβή προς το χρήστη και πλήρως ανακυκλώσιμα.

Η επιλογή των χρωματισμών των επίπλων και των υλικών επένδυσης θα γίνει από την Υπηρεσία από τα διαθέσιμα χρωματολόγια.



1) Βιβλιοθήκη συνολικών διαστάσεων 400 εκ. πλάτος X 298 εκ. ύψος X 40 εκ. βάθος

Η βιβλιοθήκη θα προστεθεί σε υπάρχουσα βιβλιοθήκη οπότε είναι απαραίτητη η επίσκεψη στον χώρο κάθε διαγωνιζόμενου για τα τελικά μέτρα. Θα κατασκευαστεί βάσει του παρακάτω σχεδίου

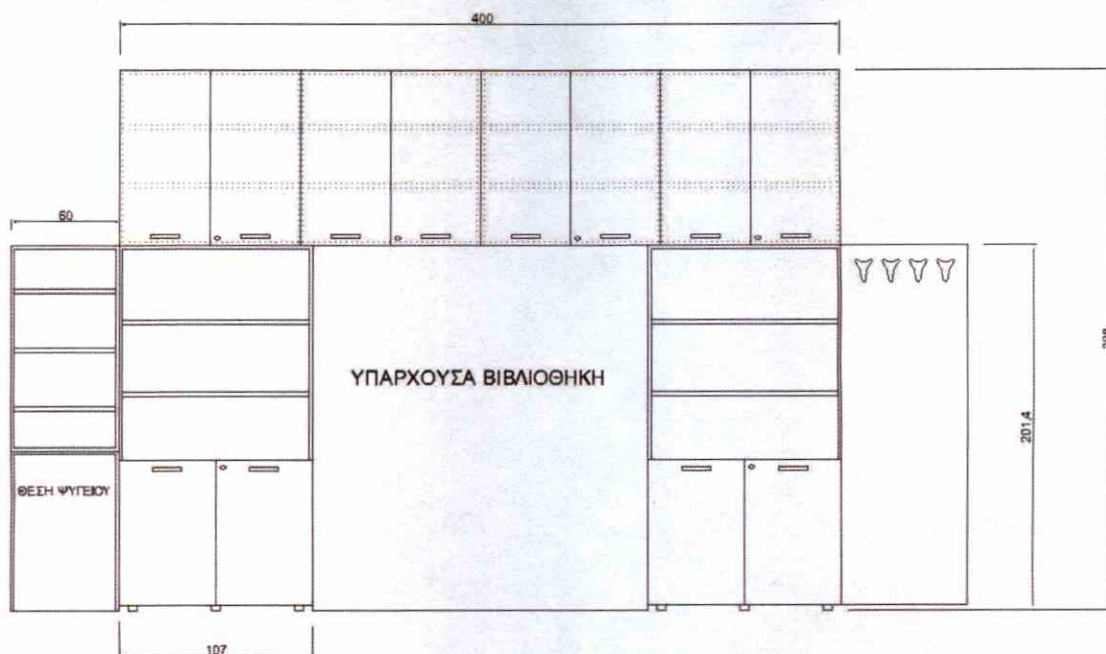

Να είναι κατασκευασμένη από μοριοσανίδα τριών στρώσεων, τύπου E1, επενδεδυμένη αμφίπλευρα κατά την παραγωγή της στο εργοστάσιο με μελαμίνη, χρώματος επιλογής της Υπηρεσίας, πάχους 18mm. Η πλάτη είναι από τα ίδια ως άνω υλικά με ελάχιστο πάχος 8 mm.

Όλα τα εμφανή σόκορα φέρουν επένδυση από ABS πάχους 3mm, που επικολλάται στην μοριοσανίδα επιμελώς, με ειδικό μηχάνημα.

Οι πόρτες είναι ανοιγόμενες και αναρτώνται με μεντεσέδες αυτόματους, κουμπωτούς, ανθεκτικής κατασκευής και τέλειας λειτουργίας. Στο εσωτερικό της μίας πόρτας και κατά μήκος της συνάντησης των δύο πορτών θα τοποθετείται ειδικό προφίλ από πλαστικό για το ομαλό κλείσιμο των φύλλων και την προστασία του εσωτερικού από την σκόνη.

Οι πόρτες θα φέρουν εργονομικό πόμολο και θα ασφαλίζουν με κλειδαριά.

Τα ράφια της βιβλιοθήκης θα είναι μετακινούμενα, με δυνατότητα τοποθέτησης σε διάφορα ύψη ανάλογα με τις επιθυμίες του χρήστη. Η έδραση των ραφιών θα γίνεται σε κατάλληλα κινητά μεταλλικά στηρίγματα που θα εξασφαλίζουν αντοχή σε βάρος τουλάχιστον 30Kgr/ράφι.

Η βιβλιοθήκη θα φέρει κατάλληλα πέλματα ρυθμιζόμενου ύψους για την επίτευξη οριζοντίωσης.

Αριστερά της βιβλιοθήκης θα τοποθετηθεί κάλυμμα ψυγείου χαμηλού και από πάνω ραφίερα. Δεξιά της βιβλιοθήκης θα τοποθετηθεί επένδυση μελαμίνης με θέσεις για κρέμαση ρούχων.

Απαραίτητα πιστοποιητικά :

- α) Πιστοποιητικό του κατασκευαστή και του προμηθευτή της βιβλιοθήκης κατά ISO 9001, ISO 14001.
- β) Πιστοποιητικό μελαμίνης κλάσης E1



2) Βιβλιοθήκη συνολικών διαστάσεων 550 εκ. πλάτος X 300 εκ. ύψος

Είναι απαραίτητη η επίσκεψη στον χώρο κάθε διαγωνιζόμενου για τα τελικά μέτρα. Θα κατασκευαστεί βάσει του παρακάτω σχεδίου.

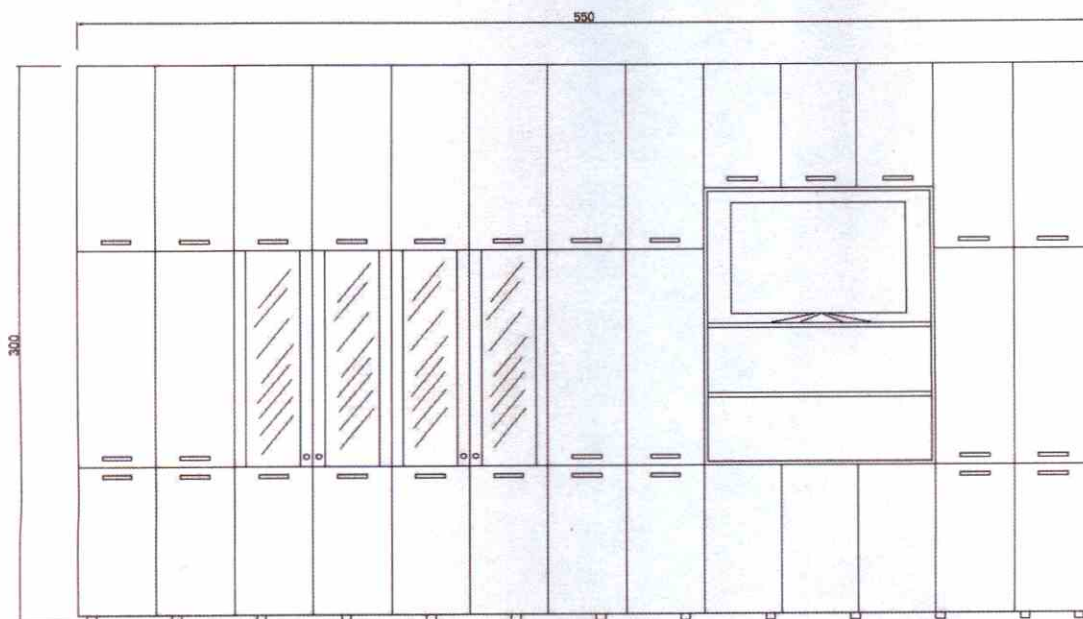

Να είναι κατασκευασμένη από μοριοσανίδα τριών στρώσεων, τύπου E1, επενδεδυμένη αμφίπλευρα κατά την παραγωγή της στο εργοστάσιο με μελαμίνη, χρώματος επιλογής της Υπηρεσίας, πάχους 18mm. Η πλάτη είναι από τα ίδια ως άνω υλικά με ελάχιστο πάχος 8 mm.

Όλα τα εμφανή σόκορα φέρουν επένδυση από ABS πάχους 3mm, που επικολλάται στην μοριοσανίδα επιμελώς, με ειδικό μηχάνημα.

Οι πόρτες θα είναι ανοιγόμενες και θα αναρτώνται με μεντεσέδες αυτόματους, κουμπωτούς, ανθεκτικής κατασκευής και τέλειας λειτουργίας. Στο εσωτερικό της μίας πόρτας και κατά μήκος της συνάντησης των δύο πορτών θα τοποθετείται ειδικό προφίλ από πλαστικό για το ομαλό κλείσιμο των φύλλων και την προστασία του εσωτερικού από την σκόνη. Τέσσερις από τις πόρτες θα φέρουν τραβέρσα 6,5 εκ. δεξιά και αριστερά και στην μέση έχουν τζάμι.

Οι πόρτες θα φέρουν εργονομικό πόμολο.

Τα ράφια της βιβλιοθήκης θα είναι μετακινούμενα, με δυνατότητα τοποθέτησης σε διάφορα ύψη ανάλογα με τις επιθυμίες του χρήστη. Η έδραση των ραφιών θα γίνεται σε κατάλληλα κινητά μεταλλικά στηρίγματα που θα εξασφαλίζουν αντοχή σε βάρος τουλάχιστον 30Kgr/ράφι.

Η βιβλιοθήκη θα φέρει κατάλληλα πέλματα ρυθμιζόμενου ύψους για την επίτευξη οριζοντίωσης.



Απαραίτητα πιστοποιητικά :

- α) Πιστοποιητικό του κατασκευαστή και του προμηθευτή της βιβλιοθήκης κατά ISO 9001, ISO 14001.
β) Πιστοποιητικό μελαμίνης κλάσης E1

3) Γραφείο συνεδριάσεων σε μορφή s

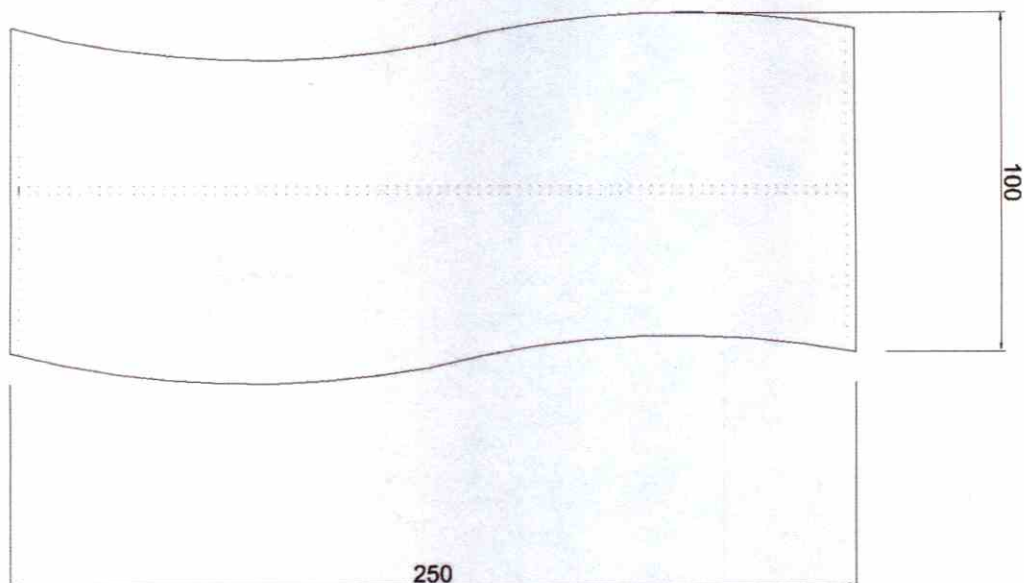

Επιφάνεια εργασίας μήκους 250 εκ. και 100 εκ. πλάτους από μορισανίδα τριών στρώσεων πάχους 25 χιλ. υπενδεδυμένη αμφίπλευρα με διπλό φιλμ αντιθαμβωτικής μελαμίνης, σε χρώμα επιλογής της υπηρεσίας, με αντοχή σε μηχανική, θερμική και χημική καταπόνηση. Περιμετρικά της τάβλας να υπάρχει πλαστικό προφίλ από PVC στο χρώμα της τάβλας πάχους 3 χιλ.

Να υπάρχει δυνατότητα τοποθέτησης καναλιού διέλευσης καλωδίων μέσα από την μετώπη ή κάτω από την επιφάνεια εργασίας καθώς επίσης και ροζέτες για την διέλευση καλωδίων στην επιφάνεια εργασίας.

Όλες οι ακμές να είναι στρογγυλεμένες με ακτίνα 3 mm.

Η σύνδεση μεταξύ των κυρίων επιφανειών εργασίας και των πλαϊνών, γίνεται με συνδετικούς κόμβους, οι οποίοι θα βρίσκονται ενσωματωμένοι σε κάθε γραφείο, στο διάκενο μεταξύ της επιφανεάς και του ποδιού από μορισανίδα.

Τα γραφεία να είναι λυόμενα και τα μέρη που τα αποτελούν να συνδέονται μεταξύ τους με χωνευτά φυραμια και καβίλιες, έτσι ώστε να εξασφαλίζεται η απαιτούμενη αντοχή της κατασκευής. Στο κάτω μέρος κάθε πλαϊνού να υπάρχουν δύο ρεγουλατόροι από ενισχυμένο πολυαμίδιο για ρύθμιση του ύψους και οριζόντιωση του επίπλου. Η μορισανίδα να είναι πιστοποιημένης ποιότητας, τύπου E1 (οικολογική) και να καλύπτει όλες τις γερμανικές προδιαγραφές DIN ή αντίστοιχες. Στη μορισανίδα να χρησιμοποιηθούν ειδικές κόλλες φιλικές στο περιβάλλον που η σύνθεσή τους δεν είναι βλαβερή για την υγεία των εργαζομένων.

Απαραίτητα πιστοποιητικά :

- α) Πιστοποιητικό του κατασκευαστή και του προμηθευτή της βιβλιοθήκης κατά ISO 9001, ISO 14001.
β) Πιστοποιητικό μελαμίνης κλάσης E1



4) Γραφείο 160 X 80

Η επιφάνεια εργασίας του γραφείου, διαστάσεων 160x80cm, και τα πλαϊνά του θα κατασκευαστούν από μοριοσανίδα πάχους 25 mm. Η μετώπη θα κατασκευαστεί από μοριοσανίδα πάχους 18 mm.

Οι μοριοσανίδες θα είναι υψηλής συμπίεσης τριών στρώσεων, τύπου E1 και πυκνότητας τουλάχιστον 620 kg/m³.

Οι μοριοσανίδες θα επενδυθούν αμφίπλευρα με επίστρωση βραδύκαυστης μελαμίνης πυκνότητας κατ' ελάχιστο 100 gr/m², ανθεκτικής στα χτυπήματα, στη θερμοκρασία και χρωματικά αναλλοίωτης, σε απόχρωση και σε υφή επιλογής της Υπηρεσίας.

Τα σόκορα θα επενδυθούν περιμετρικά με απόλυτη συνοχή από πλαστικό προφίλ PVC πάχους 2 mm, χρώματος αντίστοιχου με το χρώμα των επιφανειών, το οποίο θα θερμοκολληθεί με ειδική κόλλα συγκόλλησης.

Όλες οι ακμές θα είναι στρογγυλεμένες με ακτίνα (R) 3 mm για την αποφυγή μικροτραυματισμών.

Οι συνδέσεις των διαφόρων τμημάτων του γραφείου θα γίνονται με αφανείς μεταλλικούς συνδέσμους-εμφυτεύματα έτσι ώστε το γραφείο να είναι λυόμενο, επιτρέποντας την άριστη συνδεσμολογία, την εύκολη μεταφορά καθώς και την αντικατάσταση των διαφόρων τμημάτων.

Οι τελικές επιφάνειες θα είναι αντιθαμβωτικές ματ, από μη τοξικά και επιβλαβή για την υγεία υλικά. Ο καθαρισμός τους θα πραγματοποιείται εύκολα με καθαριστικές ουσίες ευρείας κατανάλωσης, χωρίς να παραμένουν κατάλοιπα σε αυτές.

Απαραίτητα πιστοποιητικά :

α) Πιστοποιητικό του κατασκευαστή και του προμηθευτή της βιβλιοθήκης κατά ISO 9001, ISO 14001.

β) Πιστοποιητικό μελαμίνης κλάσης E1

γ) Μηχανικών αντοχών κατά EN 527-1-2-3.

5) Κάθισμα τροχήλατο με μπράτσα με ψηλή πλάτη και ανάκλιση

Κάθισμα εργασίας τροχήλατο, περιστρεφόμενο, με μπράτσα. Θα φέρει μηχανισμούς ρύθμισης του ύψους έδρας και πλάτης και μηχανισμούς ανάκλισης της πλάτης.

Διαστάσεις: ολικό ύψος από το δάπεδο: 97-114 εκ. (±2 εκ), ολικό ύψος έδρας από δάπεδο: 42-54 εκ. (±2 εκ.), συνολικό πλάτος 58 εκ.(±2 εκ), συνολικό βάθος 57 εκ.(±2 εκ)

Η βάση θα είναι πεντάκτινη, ενδεικτικής διαμέτρου 660 mm και θα είναι κατασκευασμένη από χυτοπρεσσαριστό αλουμίνιο. Θα φέρει αμορτισέρ ασφαλείας πεπιεσμένου ειδικού αερίου διαδρομής και μέσω αυτού θα επιτυγχάνεται η ρύθμιση του ύψους της έδρας. Το αμορτισέρ θα καλύπτεται εξωτερικά από πλαστικό τηλεσκοπικό κάλυμμα σε μαύρο χρώμα. Θα φέρει δίδυμους τροχούς ασφαλείας από πολυαμίδιο που θα κουμπώνουν στους υποδοχείς της πεντάκτινης βάσης. Όλοι οι τροχοί θα καλύπτονται με ειδική καλύπτρα από ενισχυμένο πολυαμίδιο.

Η έδρα και η πλάτη των καθισμάτων θα είναι ανεξάρτητες.

Ο σκελετός της έδρας θα κατασκευαστεί από θερμοπλαστικό πολυαμίδιο ή κόντρα πλακέ πάχους 12 mm ή άλλο ανάλογο υλικό και σε κάθε περίπτωση θα εξασφαλίζει την ανατομική μορφή. Πάνω στο σκελετό θα τοποθετηθεί αφρώδης πολυουρεθάνη, πυκνότητας 40 kg/m³ και πάχους 40 mm κατ' ελάχιστο που θα ακολουθεί το περίγραμμα του σκελετού και θα επενδύεται με ταπετσαρία επιλογής (ύφασμα ή δερματίνη).



Ο σκελετός του στηρίγματος της πλάτης θα κατασκευαστεί από πολυπροπυλένιο ενισχυμένο με νευρώσεις ή από θερμοπλαστικό πολυαμίδιο ή κόντρα πλακέ πάχους 12 mm ή άλλο ανάλογο υλικό και σε κάθε περίπτωση θα εξασφαλίζει την ανατομική μορφή της πλάτης. Πάνω στο σκελετό θα τοποθετηθεί αφρώδης πολουρεθάνη που θα ακολουθεί το περίγραμμα του σκελετού και θα επενδυθεί με ύφασμα ή δερματίνη χρώματος επιλογής της Υπηρεσίας.

Τα μπράτσα θα είναι κλειστής διατομής, ανατομικής μορφής και θα ικανοποιούν τις απαιτήσεις της εργονομίας. Θα είναι κατασκευασμένα από πολυμερές πλαστικό, με αντοχή στη θραύση άνω των 80 kg.

Απαραίτητα πιστοποιητικά :

α) Μηχανικών αντοχών καθίσματος EN 1335-1,2,3.

β) Βραδυκαυστότητας της εξωτερικής επένδυσης (ύφασμα ή δερματίνη).

γ) Πιστοποιητικό του κατασκευαστή και του προμηθευτή της βιβλιοθήκης κατά ISO 9001, ISO 14001

6) Συρταριέρα τροχήλατη

Η τροχήλατη συρταριέρα, ενδεικτικών διαστάσεων 45x55x60cm, θα φέρει τρία συρτάρια και στο επάνω μέρος της πλαστική μολυβοθήκη με πολλαπλές θέσεις για μικροαντικείμενα. Ειδικότερα θα αποτελείται από τα εξής τμήματα: σώμα της συρταριέρας, μολυβοθήκη, συρτάρια, μετώπες συρταριών και μολυβοθήκης, κεντρική κλειδαριά ασφαλείας, τροχούς ασφαλείας, πόμολα.

Το σώμα, πλαϊνά, καπάκι, μετώπες και βάση της τροχήλατης συρταροθήκης θα κατασκευαστούν από μοριοσανίδα πάχους 18mm, τριών στρώσεων, τύπου E1, επενδυμένη αμφίπλευρα με φιλμ βραδύκαυστης μελαμίνης χρώματος και υψής επιλογής της Υπηρεσίας. Η πλάτη της συρταριέρας θα κατασκευαστεί από μελαμίνη 8mm ίδιου χρώματος. Στα πρόσωπα θα επικολλάται περιθώριο PVC πάχους τουλάχιστον 2mm στις κατακόρυφες ακμές και 0,8mm στις οριζόντιες. Στο καπάκι θα επικολληθεί περιμετρικά PVC πάχους τουλάχιστον 2mm.

Η μολυβοθήκη και τα συρτάρια θα έχουν εργονομικό σχεδιασμό και θα διασφαλίζουν σταθερή, ομαλή και αθόρυβη λειτουργία. Η μολυβοθήκη θα έχει ειδικά διαμορφωμένες θήκες για την τοποθέτηση μικροαντικειμένων.

Η συρταριέρα θα έχει κεντρική κλειδαριά ασφαλείας που θα κλειδώνει τα συρτάρια μέσω μιας χαλύβδινης ράγας, άριστης ποιότητας, η οποία θα διαθέτει τουλάχιστον 2 κλειδιά, με αρθρωτή εργονομική λαβή για να αποκλειστεί η πιθανότητα να σπάσουν ή να στρεβλώσουν σε περίπτωση που θα χτυπηθούν.

Η συρταριέρα θα στηρίζεται σε 4 δίδυμους περιστρεφόμενους τροχούς ασφαλείας από ενισχυμένο πολυαμίδιο PA, οι οποίοι θα διασφαλίζουν ασφαλή έδραση και εύκολη μετακίνηση, και θα βιδώνεται στη βάση της με πρεσσαριστές φωλιές και ασάλινους πύρους.

Οι μηχανισμοί κύλησης (γλυσιέρες) θα αποτελούνται από δύο ζεύγη μεταλλικών στελεχών. Το ένα ζεύγος θα συνδέεται σταθερά στα πλαϊνά του κασώματος, ενώ το άλλο ζεύγος θα συνδέεται στο συρτάρι και θα ολισθαίνει μέσα στο πρώτο επάνω σε ροδάκια από ειδικό πλαστικό, τα οποία θα εξασφαλίζουν υψηλή αντοχή, αθόρυβη λειτουργία και δεν θα επιτρέπουν την πλευρική μετατόπισή του. Οι γλυσιέρες θα έχουν αντοχή σε κατακόρυφο φορτίο περίπου 20 kgf (της μολυβοθήκης 10kgf). Θα υπάρχει ειδικό clip σε κάθε γλυσιέρα, που θα ασφαλίσει το συρτάρι όταν θα είναι κλειστό, έτσι ώστε να τερματίζει ομαλά και αθόρυβα και να μην ανοίγει με την παραμικρή μετακίνηση.

Τα πόμολα θα είναι εργονομικά, δύο σημείων στήριξης ή τύπου «χούφτας», πλαστικού πολυαμιδίου ή μεταλλικά.

Οι τελικές επιφάνειες θα είναι αντιθαμβωτικές ματ, από μη τοξικά και επιβλαβή για την υγεία υλικά. Ο καθαρισμός τους θα πραγματοποιείται εύκολα με καθαριστικές ουσίες ευρείας κατανάλωσης, χωρίς να παραμένουν κατάλοιπα σε αυτές.



Απαραίτητα πιστοποιητικά :

- α) Πιστοποιητικό μελαμίνης κλάσης E1
- β) Πιστοποιητικό ασφαλείας και μηχανικών αντοχών της συρταριέρας κατά EN 14073-2,3:04, EN 14074.
- γ) Πιστοποιητικό του κατασκευαστή και του προμηθευτή της βιβλιοθήκης κατά ISO 9001, ISO 14001.

7) Κάθισμα συνεδριάσεων

Όλος ο σκελετός θα είναι ενιαίος, από χρωμιωμένο ασάλι. Στο επάνω μέρος του σκελετού θα υπάρχουν τραβέρσες ενισχύσεως, στις οποίες θα στηρίζονται και θα συναρμολογούνται η έδρα και η πλάτη του καθίσματος. Τα κάτω άκρα του σκελετού θα φέρουν διακοσμητικές τάπες-πέλματα από πολυπροπυλένιο.

Η έδρα θα αποτελείται από το εσωτερικό κέλυφος μεγάλης αντοχής, πάνω στο οποίο θα τοποθετηθεί η ταπετσαρία.

Η πλάτη θα αποτελείται από το εσωτερικό κέλυφος μεγάλης αντοχής, το οποίο θα διαμορφώνεται στο κατάλληλο ανατομικό σχήμα της πλάτης του καθίσματος. Πάνω στο εσωτερικό της πλάτης θα τοποθετηθεί η ταπετσαρία, η οποία θα καλύπτεται και θα διακοσμείται στο πίσω μέρος της με το εξωτερικό πλαστικό.

Η εσωτερική επένδυση της έδρας και της πλάτης θα είναι μαλακή διογκωμένη πολυουρεθάνη. Η εξωτερική επένδυση θα είναι από ύφασμα ή δερματίνη χρώματος επιλογής της.

Υπηρεσίας.

Απαραίτητα πιστοποιητικά :

- α) Βραδουκαυστότητας της εξωτερικής επένδυσης (ύφασμα ή δερματίνη).
- β) Πιστοποιητικό του κατασκευαστή και του προμηθευτή της βιβλιοθήκης κατά ISO 9001, ISO 14001

Γ. Όροι της Διαγωνιστικής Διαδικασίας Προμήθειας

1. Δικαίωμα συμμετοχής έχουν φυσικά ή νομικά πρόσωπα ή ενώσεις αυτών εγκατεστημένα α) σε κράτος μέλος της Ευρωπαϊκής Ένωσης (Ε.Ε.) ή β) του Ευρωπαϊκού Οικονομικού Χώρου (Ε.Ο.Χ.), ή γ) σε τρίτες χώρες που έχουν υπογράψει και κυρώσει τη Συμφωνία Δημοσίων Συμβάσεων, στο βαθμό που η υπό ανάθεση δημόσια σύμβαση καλύπτεται από τα Παραρτήματα 1, 2, 4 και 5 και τις γενικές σημειώσεις του σχετικού με την Ένωση Προσαρτήματος Ι της ως άνω Συμφωνίας, ή δ) σε τρίτες χώρες που δεν εμπίπτουν στην περίπτωση γ' της παρούσας παραγράφου και έχουν συνάψει διμερείς ή πολυμερείς συμφωνίες με την Ένωση σε θέματα διαδικασιών ανάθεσης δημοσίων συμβάσεων.

Οι κοινοπραξίες οικονομικών φορέων μπορούν να υποβάλουν προσφορά χωρίς να απαιτείται να έχουν συγκεκριμένη νομική μορφή. Η επιλεγείσα κοινοπραξία υποχρεούται να περιβληθεί συγκεκριμένη νομική μορφή, εάν της ανατεθεί η σύμβαση. Στις περιπτώσεις υποβολής προσφοράς από κοινοπραξία οικονομικών φορέων, όλα τα μέλη της ευθύνονται έναντι της Αναθέτουσας Αρχής αλληλέγγυα και εις ολόκληρον και μέχρι πλήρους εκτέλεσης της σύμβασης. Όλες οι επικοινωνίες (προφορικές και γραπτές) του προμηθευτή με τον Ειδικό Λογαριασμό Κονδυλίων Έρευνας του Δ. Π. Θράκης θα γίνονται στην Ελληνική γλώσσα.

2. Οι προσφορές θα πρέπει να συντάσσονται στην Ελληνική γλώσσα, διαφορετικά θα απορρίπτονται ως απαράδεκτες. Με εξαίρεση τα τυχόν συνημμένα έντυπα, σχέδια και λοιπά τεχνικά στοιχεία που μπορεί να είναι και στην Αγγλική γλώσσα.
3. Επιπλέον η προσφορά θα πρέπει να είναι πρωτότυπη και υπογεγραμμένη αρμοδίως.



4. Οι προσφορές γίνονται δεκτές μόνο σε **Ευρώ**. Προσφορές σε οποιαδήποτε άλλο νόμισμα εκτός από το ευρώ θα απορρίπτονται ως απαράδεκτες.
5. Εναλλακτικές Προσφορές δεν επιτρέπονται. Σε περίπτωση υποβολής τους απορρίπτονται ως απαράδεκτες.
6. Αντιπροσφορές δεν γίνονται δεκτές και σε περίπτωση υποβολής τους απορρίπτονται ως απαράδεκτες.
7. Προσφορές που θα υποβληθούν ή περιέλθουν στην αναθέτουσα αρχή με οποιοδήποτε τρόπο **εκπρόθεσμα**, δε λαμβάνονται υπόψη και επιστρέφονται χωρίς να αποσφραγιστούν.
8. Τα υπό προμήθεια είδη, πρέπει να είναι καινούρια, αμεταχείριστα, σε άριστη κατάσταση και όχι ανακατασκευασμένα.
9. Όλες οι προσφορές θα αξιολογηθούν από τον Επιστημονικά Υπεύθυνο του Έργου.
10. Η σύμβαση θα συνταχθεί στην Ελληνική γλώσσα
11. Ο Προμηθευτής στον οποίο κατακυρώθηκε ή ανατέθηκε η προμήθεια, υποχρεούται να προσέλθει σε είκοσι (20) ημέρες από την ημερομηνία κοινοποίησης της ανακοίνωσης, για την υπογραφή της σχετικής σύμβασης.
12. Εάν ο Ανάδοχος δεν προσέλθει για την υπογραφή της σύμβασης εντός είκοσι (20) ημερών από την κοινοποίηση της απόφασης ανάθεσης, λύεται η σύμβαση με τον Ανάδοχο, της Αναθέτουσας Αρχής επιφυλασσομένης της αναζήτησης κάθε ζημιάς από την αιτία αυτή. Στην περίπτωση αυτή η Αναθέτουσα Αρχή προχωρά σε κοινοποίηση ανάθεσης στον επόμενο υποψήφιο βάσει του πίνακα κατάταξης κοκ.
13. Η Αναθέτουσα Αρχή διατηρεί το δικαίωμα κατόπιν εισήγησης του Επιστημονικά, να αποφασίσει την τελική ματαίωση της προμήθειας που διενεργεί με την παρούσα διακήρυξη. Επίσης η Αναθέτουσα Αρχή δύναται να ματαιώσει την αγωνιστική διαδικασία προμήθειας σε οποιοδήποτε στάδιο αυτής, χωρίς κανείς από τους συμμετέχοντες, να δικαιούνται οποιασδήποτε αποζημίωσης για οποιονδήποτε λόγο.
14. Λόγω των ιδιαιτεροτήτων και απαιτήσεων του συγκεκριμένου έργου η δωρεάν προσφορά υπηρεσιών ή επιπλέον συνοδευόντων στοιχείων τα οποία δεν είναι απαραίτητα για την ικανοποίηση των απαιτήσεων της διακήρυξης δεν αποκλείονται, θα διαχωρίζονται όμως σαφώς στην προσφορά και θα συνεκτιμώνται.
15. Τα έξοδα μεταφοράς επιβαρύνουν τον προμηθευτή.
16. Ο Επιστημονικά Υπεύθυνος του έργου, ανάλογα με τις ανάγκες του έργου, θα αναγγέλλει- παραγγέλλει στον ανάδοχο, τις ημερομηνίες παράδοσης των υπό προμήθεια ειδών.
17. Η παράδοση των υπό προμήθεια ειδών θα γίνει/ται από τον ανάδοχο εντός 20 εργάσιμων ημερών από την ημερομηνία παραγγελίας τους από τον Επιστημονικά Υπεύθυνο του έργου.
18. Η παραλαβή των υπό προμήθεια ειδών θα γίνει στους χώρους του Δ.Π.Θ. κατόπιν συνεννοήσεως με τον Υπεύθυνο της πράξης - Επιστημονικά Υπεύθυνο του έργου.
19. Ο ανάδοχος που θα αναλάβει την εν λόγω προμήθεια, πρέπει να παρέχει, **με υπεύθυνη δήλωση**, τη δυνατότητα τεχνικής κάλυψης (service) ή αντικατάστασης σε περίπτωση βλάβης ή δυσλειτουργίας του υπό προμήθεια είδους, για χρονικό διάστημα τουλάχιστον 12 μηνών από την ημερομηνία της προμήθειας.



20. Η ανάθεση της προμήθειας θα γίνει με το κριτήριο της πλέον συμφέρουσας από οικονομικής άποψης προσφοράς βάσει τιμής για το σύνολο της προμήθειας, δηλ. στον υποψήφιο που θα προσφέρει τη χαμηλότερη τιμή και τα προσφερόμενα είδη θα καλύπτουν τις ως άνω τεχνικές απαιτήσεις.
21. Οι προσφορές θα πρέπει να αφορούν το **σύνολο της προμήθειας**. Προσφορές που θα αφορούν μεμονωμένα είδη δε θα λαμβάνονται υπόψη. Στην οικονομική προσφορά θα πρέπει να αναφέρεται και το κόστος ανά τεμάχιο (πλέον ΦΠΑ).
22. Η πληρωμή της αξίας των υπό προμήθεια ειδών στους προμηθευτές θα γίνει με την οριστική ποσοτική και ποιοτική παραλαβή των αντίστοιχων ειδών. Για τους προμηθευτές Ελληνικής Επικράτειας σύμφωνα με τις διατάξεις του άρθρου 24 του Νόμου 2198/94 (ΦΕΚ 43/Α/22.03.94) παρακρατείται φόρος επί του καθαρού ποσού της αξίας των υπό προμήθεια ειδών. Σημειώνεται ότι η ανωτέρω παρακράτηση αφορά προκαταβολή φόρου εισοδήματος και συμψηφίζεται κατά την ετήσια φορολογική δήλωση του προμηθευτή.
23. Για την κάλυψη των λειτουργικών αναγκών της **Ενιαίας Ανεξάρτητης Αρχής Δημοσίων Συμβάσεων**, στις συμβάσεις που υπάγονται στο Ν.4013/2011, σύμφωνα με το άρθρο 4, παρ.3 αυτού (όπως όμως τροποποιήθηκε με την παρ. 7 του άρθρου 375, του Ν.4412/2016), ύψους μεγαλύτερου ή ίσου των δύο χιλιάδων πεντακοσίων (2.500) ευρώ και ανεξαρτήτως πηγής προέλευσης χρηματοδότησης, και οι οποίες συνάπτονται μετά την έναρξη ισχύος του, επιβάλλεται κράτηση ύψους **0,06%**, η οποία υπολογίζεται επί της αξίας κάθε πληρωμής προ φόρων (και ΦΠΑ) και κρατήσεων της αρχικής, καθώς και κάθε συμπληρωματικής σύμβασης. Επιπλέον, σύμφωνα με το Α.Π. Δ ΤΕΦ Α' 1087988 ΕΞ 2013/30.5.2013 έγγραφο της Διεύθυνσης Τελών και Ειδικών Φορολογιών, επί της κράτησης 0,06% διενεργείται και κράτηση τέλους χαρτοσήμου 3% (πλέον 20% εισφοράς υπέρ ΟΓΑ).
24. Σύμφωνα με την υπ' αριθμ. 1191 Υπουργική Απόφαση (ΦΕΚ 969/22-03-2017), και δυνάμει του άρθρου 350, παρ. 3, του Ν.4412/2016, σε όλες τις δημόσιες συμβάσεις που συνάπτονται με τις διατάξεις του Ν.4412/2016, επιβάλλεται από 22-03-2017, κράτηση 0,06% υπέρ της **Αρχής Εξέτασης Προδικαστικών Προσφυγών (Α.Ε.Π.Π.)**, η οποία υπολογίζεται επί της συνολικής αξίας κάθε πληρωμής προ φόρων (και ΦΠΑ) και κρατήσεων της αρχικής, καθώς και κάθε συμπληρωματικής σύμβασης. Επιπλέον, σύμφωνα με το άρθρο 6 του της Υ.Α.1191, επί της κράτησης 0,06% διενεργείται και κράτηση τέλους χαρτοσήμου 3% (πλέον 20% εισφοράς υπέρ ΟΓΑ).
25. Η πληρωμή του προμηθευτή θα γίνει σύμφωνα με τους όρους που θα περιγράφονται στην υπογεγραμμένη σύμβαση με την προσκόμιση των νομίμων δικαιολογητικών (ασφαλιστική και φορολογική ενημερότητα) και εφόσον έχει καταβληθεί η σχετική χρηματοδότηση στον Ειδικό Λογαριασμό Κονδυλίων Έρευνας του Δ.Π.Θράκης.
26. Αρμόδια για την επίλυση οποιασδήποτε διαφοράς που απορρέει από την παρούσα ή από την σύμβαση που θα συνταχθεί σε εκτέλεση αυτής, είναι τα δικαστήρια της Ξάνθης.



Δ. Περιεχόμενο φακέλου προσφοράς

Οι προσφορές θα κατατίθενται, μέσα σε ενιαίο σφραγισμένο φάκελο που θα φέρει τις παρακάτω ενδείξεις:

ΠΡΟΣΦΟΡΑ ΣΕ ΔΙΑΓΩΝΙΣΤΙΚΗ ΔΙΑΔΙΚΑΣΙΑ ΠΡΟΜΗΘΕΙΑΣ	
Στοιχεία του υποψηφίου :	
Επωνυμία:
A.Φ.Μ. / Δ.Ο.Υ. : / (Είναι απαραίτητο στοιχείο)
Διεύθυνση:
Αριθμό τηλεφώνου: (Είναι απαραίτητο στοιχείο)
e-mail: (Είναι απαραίτητο στοιχείο)
Για την Διαγωνιστική Διαδικασία Προμήθειας με "Απευθείας ανάθεση" : «Προμήθειας επίπλων»	
Κωδικός Έργου: ΚΕ-60056	
Επιστημονικά Υπεύθυνος (Ε.Υ.): «Αθανάσιος Καραφύλλης, Καθηγητής ΔΠΘ»	
Τόπος/Διεύθυνση Κατάθεσης ή αποστολής προσφορών:	
Π.Τ.Δ.Ε./Δ.Π.Θ. Γραμματεία Π.Μ.Σ. «Στελέχη Εκπαίδευσης στις Επιστήμες της Αγωγής» Νέα Χηλή 68100 Αλεξ/πολη Τηλ. Επικοινωνίας: 2551030028	
ΠΡΟΣΟΧΗ !!! Να ΜΗΝ αποσφραγισθεί από την Ταχυδρομική Υπηρεσία & το Πρωτόκολλο	

Ε. Απαιτούμενα Δικαιολογητικά για την Έγκριση Ανάθεσης

Μετά την αξιολόγηση των προσφορών, ο Επιστημονικά Υπεύθυνος ειδοποιεί εγγράφως τον προσφέροντα, στον οποίο πρόκειται να γίνει η ανάθεση («προσωρινό ανάδοχο»), να υποβάλει τα κάτωθι αναφερόμενα δικαιολογητικά:

- **Αποδεικτικά έγγραφα νομιμοποίησης του προσφέροντος οικονομικού φορέα ή του υποψηφίου νομικού προσώπου:** Τα κατά περίπτωση νομιμοποιητικά έγγραφα σύστασης και νόμιμης εκπροσώπησης, όπως καταστατικά, πιστοποιητικά μεταβολών, το ΦΕΚ ίδρυσης και τις τροποποιήσεις του (για διαγωνιζόμενους με μορφή Α.Ε. και Ε.Π.Ε.), επικυρωμένο αντίγραφο ή απόσπασμα του καταστατικού του διαγωνιζόμενου και των εγγράφων τροποποιήσεων του (για Ο.Ε. και Ε.Ε., στοιχεία και έγγραφα από τα οποία πρέπει να προκύπτουν τα μέλη του Δ.Σ., τα υπόλοιπα πρόσωπα που έχουν δικαίωμα να δεσμεύουν με την υπογραφή τους την Ε.Ε. και τα έγγραφα της νομιμοποίησης αυτών, αν αυτό δεν προκύπτει ευθέως από το καταστατικό, αναλόγως με τη νομική μορφή των εταιρειών ή κάθε άλλου νομικού προσώπου.

Από τα ανωτέρω έγγραφα πρέπει να προκύπτουν η νόμιμη σύσταση του νομικού προσώπου, όλες οι σχετικές τροποποιήσεις των καταστατικών, το/τα πρόσωπο/α που δεσμεύει/ουν νόμιμα την εταιρία κατά την ημερομηνία διενέργειας του διαγωνισμού (νόμιμος εκπρόσωπος, δικαίωμα υπογραφής κλπ.) καθώς και η θητεία του/των ή/και των μελών του διοικητικού οργάνου.



Σε περίπτωση φυσικού προσώπου, έγγραφο στο οποίο θα καταγράφονται τα πλήρη στοιχεία του (ονοματεπώνυμο, πατρώνυμο-μητρώνυμο, επάγγελμα, κατοικία, ΑΦΜ, στοιχεία Αστυνομικής Ταυτότητας)

- **Απόσπασμα ποινικού μητρώου** ή, ελλείψει αυτού, ισοδύναμου εγγράφου που εκδίδεται από αρμόδια δικαστική ή διοικητική αρχή του κράτους-μέλους ή της χώρας καταγωγής ή της χώρας όπου είναι εγκατεστημένος ο εν λόγω οικονομικός φορέας, από το οποίο προκύπτει ότι πληρούνται οι προϋποθέσεις της παραγράφου 1 του άρθρου 73 του Ν. 4412/2016, ήτοι ότι δεν υπάρχει εις βάρος του τελεσίδικη καταδικαστική απόφαση για ένας από τους ακόλουθους λόγους: **α)** συμμετοχή σε εγκληματική οργάνωση, όπως αυτή ορίζεται στο άρθρο 2 της απόφασης-πλαίσιο 2008/841/ΔΕΥ του Συμβουλίου της 24ης Οκτωβρίου 2008, για την καταπολέμηση του οργανωμένου εγκλήματος (ΕΕ L 300 της 11.11.2008 σ.42), **β)** δωροδοκία, όπως ορίζεται στο άρθρο 3 της σύμβασης περί της καταπολέμησης της διαφθοράς στην οποία ενέχονται υπάλληλοι των Ευρωπαϊκών Κοινοτήτων ή των κρατών-μελών της Ένωσης (ΕΕ C 195 της 25.6.1997, σ. 1) και στην παράγραφο 1 του άρθρου 2 της απόφασης-πλαίσιο 2003/568/ΔΕΥ του Συμβουλίου της 22ας Ιουλίου 2003, για την καταπολέμηση της δωροδοκίας στον ιδιωτικό τομέα (ΕΕ L 192 της 31.7.2003, σ. 54), καθώς και όπως ορίζεται στην κείμενη νομοθεσία ή στο εθνικό δίκαιο του οικονομικού φορέα, **γ)** απάτη, κατά την έννοια του άρθρου 1 της σύμβασης σχετικά με την προστασία των οικονομικών συμφερόντων των Ευρωπαϊκών Κοινοτήτων (ΕΕ C 316 της 27.11.1995, σ. 48), η οποία κυρώθηκε με το ν. 2803/2000 (Α' 48), **δ)** τρομοκρατικά εγκλήματα ή εγκλήματα συνδεόμενα με τρομοκρατικές δραστηριότητες, όπως ορίζονται, αντιστοίχως, στα άρθρα 1 και 3 της απόφασης-πλαίσιο 2002/475/ΔΕΥ του Συμβουλίου της 13ης Ιουνίου 2002, για την καταπολέμηση της τρομοκρατίας (ΕΕ L 164 της 22.6.2002, σ. 3) ή ηθική αυτουργία ή συνεργεία ή απόπειρα διάπραξης εγκλήματος, όπως ορίζονται στο άρθρο 4 αυτής, **ε)** νομιμοποίηση εσόδων από παράνομες δραστηριότητες ή χρηματοδότηση της τρομοκρατίας, όπως αυτές ορίζονται στο άρθρο 1 της Οδηγίας 2005/60/ΕΚ του Ευρωπαϊκού Κοινοβουλίου και του Συμβουλίου της 26ης Οκτωβρίου 2005, σχετικά με την πρόληψη της χρησιμοποίησης του χρηματοπιστωτικού συστήματος για τη νομιμοποίηση εσόδων από παράνομες δραστηριότητες και τη χρηματοδότηση της τρομοκρατίας (ΕΕ L 309 της 25.11.2005, σ. 15), η οποία ενσωματώθηκε στην εθνική νομοθεσία με το ν. 3691/2008 (Α' 166), **στ)** παιδική εργασία και άλλες μορφές εμπορίας ανθρώπων, όπως ορίζονται στο άρθρο 2 της Οδηγίας 2011/36/ΕΕ του Ευρωπαϊκού Κοινοβουλίου και του Συμβουλίου της 5ης Απριλίου 2011, για την πρόληψη και την καταπολέμηση της εμπορίας ανθρώπων και για την προστασία των θυμάτων της, καθώς και για την αντικατάσταση της απόφασης-πλαίσιο 2002/629/ΔΕΥ του Συμβουλίου (ΕΕ L 101 της 15.4.2011, σ. 1), η οποία ενσωματώθηκε στην εθνική νομοθεσία με το ν. 4198/2013 (Α' 215).

Το εν λόγω απόσπασμα ποινικού μητρώου υποβάλλεται υποχρεωτικά:

- στις περιπτώσεις εταιρειών περιορισμένης ευθύνης (Ε.Π.Ε.) και προσωπικών εταιρειών (Ο.Ε. και Ε.Ε.), από τους διαχειριστές,
 - στις περιπτώσεις ανωνύμων εταιρειών (Α.Ε.), από τον Διευθύνοντα Σύμβουλο, καθώς και όλα τα μέλη του Διοικητικού Συμβουλίου.
- **Πιστοποιητικό** που εκδίδεται από την αρμόδια αρχή του οικείου κράτους - μέλους ή χώρας του προσφέροντος, από το οποίο να προκύπτει ότι είναι ενήμερος ως προς τις υποχρεώσεις του που αφορούν τις **εισφορές κοινωνικής ασφάλισης (κύριας και επικουρικής) και ως προς τις φορολογικές του υποχρεώσεις.**



Αν το κράτος-μέλος ή η εν λόγω χώρα δεν εκδίδει τέτοιου είδους έγγραφο ή πιστοποιητικό ή όπου το έγγραφο ή το πιστοποιητικό αυτό δεν καλύπτει όλες τις περιπτώσεις που αναφέρονται στις ως άνω παράγραφο, το έγγραφο ή το πιστοποιητικό μπορεί να αντικαθίσταται από ένορκη βεβαίωση ή, στα κράτη - μέλη ή στις χώρες όπου δεν προβλέπεται ένορκη βεβαίωση, από υπεύθυνη δήλωση του ενδιαφερομένου ενώπιον αρμόδιας δικαστικής ή διοικητικής αρχής, συμβολαιογράφου ή αρμόδιου επαγγελματικού ή εμπορικού οργανισμού του κράτους -μέλους ή της χώρας καταγωγής ή της χώρας όπου είναι εγκατεστημένος ο οικονομικός φορέας.

Οι αρμόδιες δημόσιες αρχές παρέχουν, όπου κρίνεται αναγκαίο, επίσημη δήλωση στην οποία αναφέρεται ότι δεν εκδίδονται τα έγγραφα ή τα πιστοποιητικά της παρούσας παραγράφου ή ότι τα έγγραφα αυτά δεν καλύπτουν όλες τις περιπτώσεις που αναφέρονται παραπάνω. Οι επίσημες δηλώσεις καθίστανται διαθέσιμες μέσω του επιγραμμικού αποθετηρίου πιστοποιητικών (e-Certis).

Τα αποδεικτικά έγγραφα συντάσσονται στην ελληνική γλώσσα ή συνοδεύονται από επίσημη μετάφραση τους στην ελληνική γλώσσα. Στα αλλοδαπά δημόσια έγγραφα και δικαιολογητικά εφαρμόζεται η Συνθήκη της Χάγης της 5.10.1961, που κυρώθηκε με το ν. 1497/1984 (Α ' 188). Στα έγγραφα της σύμβασης του άρθρου 53 μπορεί να ορίζεται ότι ενημερωτικά και τεχνικά φυλλάδια και άλλα έντυπα -εταιρικά ή μη- με ειδικό τεχνικό περιεχόμενο μπορούν να υποβάλλονται σε άλλη γλώσσα, χωρίς να συνοδεύονται από μετάφραση στην ελληνική.

Τα απαιτούμενα έγγραφα ή δικαιολογητικά της εν λόγω διακήρυξης, θα πρέπει να υποβάλλονται σε ευκρινή φωτοαντίγραφα από πρωτότυπα ή από νομίμως επικυρωμένα αντίγραφα είτε από δημόσια αρχή είτε από δικηγόρο (σύμφωνα με το άρθρο 1 του Ν.4250/2014), των οποίων η υποβολή επέχει θέση υπεύθυνης δήλωσης περί της ακρίβειας και αλήθειας των υποβαλλόμενων αντιγράφων.

Ο Επιστημονικά Υπεύθυνος του Έργου

Αθανάσιος Καραφύλλης
Καθηγητής Δ.Π.Θ.

ΔΗΜΟΚΡΙΤΕΙΟ
ΠΑΝΕΠΙΣΤΗΜΙΟ ΘΡΑΚΗΣ
**ΕΙΔΙΚΟΣ ΛΟΓΑΡΙΑΣΜΟΣ
ΚΟΝΔΥΛΙΩΝ ΕΡΕΥΝΑΣ**



DEMOCRITUS
UNIVERSITY OF THRACE
**SPECIAL ACCOUNT
FOR RESEARCH FUNDS**